濱江日報

發行者 濱江日報社 哈爾濱市道裡經緯街九號

價目 每份六分 每月一元五角 外埠加郵費

電話 經理部 編輯局 營業局

康德十一年三月一日 第二版 濱江日報社發行 第一版 第八五八號

一億五千萬民草恐懼感激

皇室 帝室御彌親篤

日·滿一體之契愈形堅固

【新京一日國通】滿洲國於茲迎光榮之帝政十年康德十一年度建國佳節，親邦不斷之仗義育成，日滿一體之本義愈加堅固，帝德之下，四千三百萬國民，發足之意氣高，滿洲於動亂之國際政局外，仰帝德融洽樂土之歡喜遍傑，迎此佳節，全國民之歡喜感激，皆奉祝 帝壽萬歲與日進月步相榮之國運，同時親邦日本 皇室及 帝室之彌益增 御親和，實爲日滿一德一心之尊貴御示教。我 皇帝陛下 御慕仰親邦 皇宗爲 御宗家，有如 御子及 御弟君之 御親情充溢，拜察 竹園生之 御厚誼，乃日滿一億五千萬之民草，不勝恐懼感激者也。

伏思建國日尚淺之大同三年三月一日，上基天意，下聞三千萬民衆之輿望，而即帝位以來，皇帝陛下 夙對 皇室無比之 御仁愛，深行 御感慕。帝制實施之際，對日本 天皇陛下之御名代 秩父宮 御差遣宮殿下之 御來滿爲 御答禮，及向皇國朝野 御表明謝意，康德二年四月二日，就輝煌之 御訪日壯途，同月六日 御參入宮城 行日滿兩國元首之歷史的 御會見，盡兩國至上之 御交驩，回鑾後，不久於五月二日 皇帝陛下渙發回鑾訓民詔書，將 御日常所抱之日滿一體之 御精神：「朕與日本 天皇陛下精神如一體」，於詔書中明示，如斯，伸長之滿洲國，及日滿至高之 御親交，愈形加篤。昭和十五年，當光輝之紀元二千六百年之佳年，皇帝陛下於青葉萌芽之初夏六月廿二日，再渡 御訪日，

天皇 皇后兩陛下之 御厚情，固不待言，御慈愛充溢之 質素，皇太后陛下爲始之皇室之 優渥 御禮遇，及一億民衆之赤誠迎送，遂行 御參拜伊勢皇大神宮，並各地 御陵，將悠遠之日本肇國大精神 御躬感得。御回鑾之 御後，發顯本 奠定詔書，以歸一於惟神之大道，將滿洲建國之本義 御宣明於中外，近則於昨年五月二十八日，建國十周年之佳年，幸以御慶祝之大 高松 御差遣宮殿下來滿， 皇室並 帝室之 御親和固不待言，即日滿一體之契，亦益加鞏固。全國民胸中之感銘，今尚爲新。

又今次大東亞戰爭勃發以來， 皇室並 帝室之 御垂訓，畏蒙 高松宮殿下，將 御賜之銅桶取捧 皇帝陛下，亦將此等新宮廷御造營事業 御中止，爲聖戰完遂寄與之 御心，一億五千萬全國民，唯有恐懼感激。昨年春三月，謝恩使節一行參內之際 上，長蒙

天皇陛下，御 [illegible] 誠大使，對現 [illegible] 御慈愛充溢之 [illegible] 如斯相携之日滿共同防衛之動，輝於赫赫之戰果 皇帝陛下賜以中國事變 天皇陛下今回對 [illegible] 一長蒙 興亞之大精神也 心情實得拜爲 [illegible] 帝慮之 [illegible] 御心 御對 軍徹奉 又 皇帝陛下，並 皇帝后陛下，賜與紀元二千六百年祝典記念之 [illegible] 出，相當一億五千萬之 [illegible] 今於淺春之國都郊外，滿洲崞，宮廷 御造苗圃，茂盛之苗木，前日由 皇太后陛下，爲新宮廷御造營 之苗木，由 御 [illegible] 君之 御慈愛，並遠送來 迎此之義意深遠之帝政 十年之建國節，現於樂土 育成之將爲繁茂盛 [illegible] 主寢中。

祝賀建國節

（新京廿八日國通）迭而復迎感想亦新之大東亞戰下，歡迎意義益深之建國佳節十餘年前之春初，三月一日，在東亞之一角，滿洲國誕生，以日本爲盟主之大東亞建設之序曲奏起。於此之時，世界新秩序建設之胎動業已起始。如滿洲之建國，亦即將美英搾取勢力打倒之實質的宣戰布告也，如在亂怒濤之世界，情況爲之一變。以日本爲盟主之大東亞共榮圈之建設，已着着確立。依親邦日本之絕大之仗義援助而育成，舉滿洲國，以鐵，石炭，農產物等向對日寄與而邁進，對護國散華之英靈，奉以不盡之感謝，一方即向第二建設邁進。大東亞戰下，意義殊深。茲迎再興隆之佳節，畏蒙 皇帝陛下，於建國神廟 御親拜之建國節祭 御儀，嚴肅舉行。全國民亦以 皇帝陛下御親拜之十時爲期，對建國神廟遙拜，祈念國運隆昌。午後一時起，在建國忠靈廟亦由橋本祭祀府總裁以下，執行建國忠靈廟之建國節祭御儀。又官廳，會社，團體等，亦分別舉行建國式典。總務廳，由張國務總理以下，全廳員出席，舉行儀式。又國都舉開聖戰隣組大會，建國節慶祝市民大會等。其外，午後七時半起，實施日滿華交換放送。先由東京之東條首相第一聲，次由南京汪主席，分別對此佳日放送祝辭。同時，表明百年戰爭必勝之決意。對此由張總理，表示謝意，同時，依三國紐帶强化，强調聖戰之完遂云。

帝政十年建國節

恭祝 聖壽無疆

（新京一日國通）永垂青史，千古不朽之滿洲國帝制實施，在大同三年三月一日，於早春之國都西郊杏花村郊祭場，畏蒙 皇帝陛下，上承天意，下應三千萬民衆之渴望，舉行即位郊祭式典，於茲已十年矣。今之三月一日，適爲意義深遠之帝制十年之建國佳節。欣逢建國佳節，念及全國將兵爲興亞之先鋒，曾於大陸流過幾多鮮血，我四千三百萬民衆，於 帝德之下，協力向前，爲皇國日本之一翼，担負北邊護衛重任。尤於日華事變，今次大東亞戰爭勃發，爲完成皇國之鴻業， 聖訓重重，實不勝恐懼感激之至 皇帝陛下，於滿洲國建國以前，夙即深體日滿不可分之關係，溯當大同元年建國，奏請 陛下御出蘆爲執政之際，皇帝陛下，即明示『滿洲國元首如爲淸朝之復辟，實非所願』之御抱負。建國後，國基益固，以歷史的帝制實施，而首即帝位。

聖上之御心，唯有上承天意，下統三千萬民衆，與皇國戮力同心，以固東亞之熱烈的御意志而已。 皇帝陛下，於即帝位不久之康德二年一月二十五日，在多端之軍政務中，得分寸暇 駕幸大連星個浦，臨望遙遠之東海，曾吟詩云：

明明太陽 昭臨萬方 皎皎太陰 皓滿遐荒 聖壽無疆，並祝 逍純氣 無否無藏 象彼初心 載魄同光

伏察 聖意，喻日滿之契爲太陽與月，以兩國之力，招來世界眞正之和平。更於當年四月二日，當第一次御訪日途中，在衝破渤海波瀾之軍艦比叡艦上，曾吟曰：

海平似鏡 萬里遠航 兩邦携手 永固東方

畏蒙 聖上託詩以示 聖懷於側近，如斯日滿之提携，不僅爲「死生存亡斷弗分攜」，實有以彌高之帝德，唯有感激恐懼而已。今 聖壽三十八歲，雖値軍政務多端之時局，然 聖體愈益英邁，誠不勝慶幸欽仰之至者也。當茲十年帝制建國佳節，國民宜誓志克服時艱

社說 皇恩浩蕩紫氣東來

今日何日？乃是 [illegible] 救滿洲三千萬民衆，登上衽席，並援助建設新滿洲國之紀念日也，今日尤其當此戰亂遍全世界，惟我國獨猶在此安居樂業之今日，對此永不能忘並永不可忘之紀念日，決不應漠然渡過，應於此日，細心回憶十一年來建國當時，及以後親邦日本之不斷的提攜援助之恩惠，而首以感謝也。可是諺云：小恩言謝，大德不報，決不能以空言了之，應當以赤誠嚴肅默禱，祝皇軍武運長久，爲我並進風擋雨，（正是爲己）乃禮也，更當人人節約增產，報答前線勇士於萬一也，甘苦雖云齊壤，我算稍盡一點人情（我心方安）乃讓也。以上所講禮讓，乃王道教人之本。

我滿洲帝國誕生，是有宿根的，非偶然的，何以言之？內中有兩大點因所在。其一，關乎「天命」，其二乃論「人事」，今天我說的天命，並無稽之論，在宇宙間，當然中具有至高至聖神意之存在，乃是不可容疑的事，所以我皇帝陛下，當第二次訪日回鑾之際，奠國本於唯神之道，恭祀天照大神爲建國元神，用以統一國民的信仰，也就是爲此之故，須是建國聖業的基本精神，絕非一般人之迷信可得同日而語，關於我國建國，有神意存在，筆者現在可以舉出幾個實例來作佐證，這都是有據可查的事實，決非任何人的憑空捏造。

據在我國民間具有深厚信仰的道德會中人言：前當民國三年的時候，黃河澄淸三日，當時道德會中人去問總會長神童江希張氏，答問者云：『河清海晏時會有二次，第一次是在漢高祖進關之時，第二次是宋太祖定鼎以後，今爲第三次，諸諸君勢泰山玉皇閣上，去看有文可鑒，即是未來世界之動向。當時道德會多數人登閣觀看，果有現成文字在案，內文云

「昭和潤滿地、甲戌之紀元，上帝借神武之力，造東亞半球之大同」

此事道德會新京哈爾濱重要會員全知道，不過當時，不解其意。但是現在，我們以日本帝國仗義援助我滿洲帝國之誕生，並以神武天皇爲肇國之日本帝國，今者發動大東亞戰爭，由東半球，驅逐百年宿敵美英之勢力，建設東亞共榮圈，豈非天命所歸神意所致。再有開滿華人士常提有推背圖一書，相傳爲明朝劉伯溫氏所作，關內中國說，皆爲後代運勢之像徵，而今者驗之現在，「五色金」

「八方大聖盡稱臣」

之語，意以「是」一字文中有：並旨乃指今日日本國勢日上而言，日本以鳳爲王者象徵，八紘一字，日本世界觀之大理想。八紘一字，和八方大聖盡稱臣之語，意頗吻合。又，在三十年前筆者，在新京（彼時爲長春）曾見過佛教書一冊，內有

「長春本是建都地」

之語，因想在古史上，並未曾見有長春一朝代與都長春，何以這本書上，竟有此語？不料到了現在，我才明白了。無須，也可以立證，現在日本國勢當時甚惑。識者，都說我國，乃因天意而舉建了。從此也可以立證，現在日本國勢蒸蒸日上，具有指導全東亞共榮圈的地位，也在冥冥中存有神意的。現在，我國國運，已經過十一週年國勢之發展，日見隆盛。我們國民，自然要表懷感謝神庥，今日午前十時，爲國民對建國神廟遙拜時間，本報斗胆敢請我軍官民恭謹謹誠，於此時刻，一致施行遙拜，更要虔誠默禱爲我犧牲之英靈冥福發大才好。

以上所述，是對我國建國大業，天命神意之至堪銘感。其次則爲在人事方面，我們對於親邦日本的一向對我仗義援助尤其須感恩報德。所謂感恩就是要回想一下我們在建國以前，所受舊軍閥虐政之壓迫，種種痛苦情形，而現在我們的生活安定不受經濟壓迫，不受政治的虐待，安享和平的快樂，親邦皇軍，現仍不分寒暑，不分水陸，在各路戰線，或奮勇殺敵，或嚴護南北邊防，他們爲的東亞永久的和平，世界人類未來的福祉，不顧一切犧牲，也就是，爲了實現大日本八紘爲宇的理想，永保我們滿洲國的繁榮，中華民國的復興，而奮鬥着。我們滿洲國人，享着這樣的恩惠，自然要與恩誠感謝。我們不單自己感謝，還要警告中國人感謝。中國，由皇軍勇戰結果，已將多年的門戶開放政策的英美勢力驅逐了，多年模糊不清的版圖，現在已經完整。現在，只要打倒重慶，中國的和平反共建國，就算成功，未來的發展，實無可限量。但感謝，乃是精神方面的表現，在物質上，我們對於日本，卻要展開報德的運動。我們的手段，就是物資節約增產，用增產迎戰，援助親邦的聖戰，供大東亞戰爭完遂。早晚必定實現，蓋天命所寄，人事所趨，聖戰完勝，指日可待。我日滿華三國，領導大東亞共榮圈，共同前進，未來的前程，眞是洋洋無限了。現在，請國人共同高呼：大滿洲帝國萬歲！大日本帝國萬歲！

三月一日

在大東亞戰史上之一頁

爪哇上陸作戰恰一週年

【如卡爾達廿八日電】思起之昨年三月一日，乃有史以來未曾有之大東亞戰爭。由彼壯烈無比之戰鬥，已開始之 [illegible] 上陸之日起，早已一年，當時之感激，在一億國民之眼裡，今尚尤新。以ABCD包圍陣之中核，[illegible] 皇軍破竹之進擊前，[illegible] 爲堅陣之敵第一線，亦如無物。由巴田，尼列坦，庫拉之三地點起，於二月廿八日夜陰，已開始敵前上陸。我精銳，西爪哇巴他維亞，波東母，各要衝，東占領斯拉巴亞，萬隆，馬蘭，同時一部隊，將中部爪哇覆斷，追逐由東走之敵，支加爾達向蕉庫加卡 [illegible] 進擊，尤如疾風迅雷，南遁之敵出路截斷，也列丹之上陸部隊，上陸後僅數時間，即將望加錫飛行場奪取，[illegible] 又對敵特爲最後之據點之 [illegible] 繼續行以決死之進擊，然敵擬爲阻我前進，將全島 [illegible] 陸作戰，濟動世界耳目之蘭印作戰，於壯絕海戰與執拗之敵機跳梁中，依火 [illegible]

日滿華交驩

建國節特輯放送

【新京電】三月一日之建國節，新京中央放送局，爲藉電波使國民提高建國精神起見，乃於當日作成放送特別節目，即是日上午十時，首爲國民慶祝時間，由放送局廣播國民儀禮口令，當時全國民一齊遙拜 帝宮，恭祝 聖壽之無疆，其次自午後七時半起，復有日滿華交驩放送，於新京，東京，南京，均行廣播，當時首爲東條首相及汪中華民國國民政府行政院長之祝詞後，即由張國務總理致謝詞，繼則有唱歌，並話劇，由新京文藝話劇團等出演「普天同慶」，最後爲「建國對談」，邀請建國功勞關係者，暢談建國之史話後，即行閉幕云。

名流婦人訪日團 在大阪之動靜

【大阪電】應日滿婦人會之招請，來朝之滿洲國名流婦人，參議張煥相氏夫人，張黃東菊等一行六名，與以特急燕號至下關出迎之日滿帝國婦人會當務西尾好子，同至車中村發子兩女史同伴，於驛頭受交副領事關大阪師團長婦人日滿帝國婦人會大阪支部長石丸少將等之出迎，於新大阪旅館少憩之後，正午臨對於鶴屋之日滿帝國婦人會大阪支部理事津河信吾夫人之招待，後向神戶參拜湊川神社，於新大阪旅館度過一夜，張夫人以令嬡爲通譯，將訪日之歡喜談話如次：

以前已曾來過日本，故如至弟兄之家，甚感親密，因爲短促之預定，此間盡力廣其見聞，而歸國後，向戰時之滿洲婦人等傳達，實國爺後之姿。

又一行一日午前九時，於滿洲國總領事館，參列建國節式典，十一時訪問師團長官邸，正午於新大阪旅館，上午與大阪之各種婦人團體代表而期共行午餐懇談，午後見學築港俘虜收容所，及市內防空施設，以二日午前九時大阪驛發歸京都。

於爪哇作戰週年紀念

回憶敵前上陸之實況

（松山同盟特派員從軍手記）

（東京電）以爪哇島攻略爲目標今村均中將麾下〇〇軍之無慮〇〇隻之船團，突入同地東西部爪哇，與入同地東西部爪哇，擊攘敵美英蘭軍之反擊，上陸戰遂成功。由於雷擊戰，不到旬日，即完成全島戡定之偉業。此事轉瞬即經一年矣，當時特派員曾從事同〇〇軍，親眼看到上陸戰鬥，並新嘉坡之攻略戰，以及其後之建設戰，記者經過這一年間，尚無稍淡忘，當我軍之爪哇上陸一周年記念日之三月一日，以下即是記者從軍之記事，於此赤道多少度，遭遇着敵潛水艦及飛行機之襲擊，然而並無損傷，而直進出爪哇之船團，是昨年二月二十八日之午後，彼時先頭之驅逐艦之艦炮，放着閃光漸次移近目標地邦田灣港，諾斯為茲洽茲之燈台，首先被我軍炮火毀去彼時我等之〇〇丸，爪哇海戰之隨軍，已將蘭印艦隊全滅。美濠艦隊亦被我海軍蹴散遁走。乘船之陸之精銳隊們聽到明日上陸的消息，一個個摩拳擦掌，船員：「美船是在爲衆之果達巴爾奪戰之船還樣的蘭印怎能行呢！」表現出吞敵之勢，記者等亦預會到無血上陸，是絕對可能的。急忙行上陸準備，時夕陽已沒入〇〇丸，靜靜的停船於黑夜中。今村最高指揮官坐乘之〇〇丸，以及前後左右的船，都漸次的降落速力，一日午前零時半，我〇〇丸之戰的發射聲音在繼續的炮聲，瞬息間即傳來似雷鳴般擊了」不知是誰在低叫着灣內矣，「驅逐艦開始炮團之先頭，大約已深邦田功信號之高舉呢彼時想船，記者等正期待着上陸成之深入。時午後一時少過，所謂戰爭零園有更一層發以來〇〇日所生之感慨是爪哇」的俗諺由內地出紹了，『北是西伯利亞南斯坪之主峯蓋帶山記者記是，捲邦田灣之桑尼由爾下，綱出一片黑影，那正風吹過了甲板，彼時於雲時雲氣頗低，帶有濕氣週上，夜光由來回的飛着。低一聲受點呼，海西無數之小艇，漸次奔刀，在肩邊時時發着光芒向陸地突進，這已是陸戰開始了，此時先頭之我驅逐艦突然開始猛烈之炮擊，全船整然驀進，越過前方之島影時美島時數條揮照燈之光芒並火花以及無數之曳光彈，向我船團飛來，而我〇〇丸之搭載炮亦同時吐出反射的火光，震得兩耳皆鳴，以後，炮響更厲，〇〇丸以及司令部船之〇〇一齊開始猛擊，向着約〇〇米方向吐着火光之我驅逐艦，及接近大型軍艦二隻，在揮照燈並曳光彈之餘光中，是能夠清楚的認出。像這樣〇〇米近代海戰，還不多見兇！

【未完】

之橋梁殆至 [illegible] 謀勇戰之皇軍之前，何障害乎？猛進而更猛進，將敵兵站連結線，切斷。使敵已陷於大混亂，服於我軍門之下。輝耀之武勳，燦飾青史。實使後一億，而興感奮。我等 [illegible] 之英靈，致敬虔之斬頭，同時奉以「不擊盡則不止」之鐵石決意。

皇軍進擊有如怒濤

印度雲南國境告急

（仰光二十七日）緬甸方面之我軍，昨年十二月以來，在阿基牙布方面，英印軍之執拗之攻擊，隨時隨地，對其反擊，已與以莫大之損害，而行擊退，敵之阿基牙布之奪回之企圖，已受挫折，該方面之戰況，最近稍呈小康。美英兩國，以重慶政權之泣訴歎願，漸見重慶輸血路强化之必要，近時擬圖由北部印度方面起之航空輸送路强化，同時在雲南西部，及北部緬甸，英印軍及重慶軍之蠢動，有見漸積極化之狀況，此對察之北部緬甸方面，誠數日來，航空部隊之數次在田斯基亞附近，已展開初次之航空陣擊滅戰。於雲南省怒江地區，並參印度上流地區，將敵蠢動完封之軍事行動，已行開始，北部印緬國境，及雲南省怒江地區，着着業已收得頗大之戰果。我精銳部隊，有以怒濤之勢，繼續向上部印緬國境雲南怒江沿岸而行進擊。

一舉粉碎滇邊渝軍

日軍席捲猛古渡等地

【雲南前線〇〇二十八日發國通】於緬支國境地帶之雲南，重疊山縫中，踏着皚皚的白雪，意氣沖天，我部隊，將在國境蠢動中之重慶軍，一舉粉碎。二月十五日行動開始以來，早已席捲猛古渡，岡東街之敵迫至騰越北方與兩頭，由十六日夕刻，至十九日朝，對敵預備隊，與以殲滅的打擊，至現在確實判明之戰果，計敵遺棄死體四一六，俘虜二三，鹵獲兵器迫擊砲二門，機關銃五，小銃與銃多數，其他電話機，盈甲，彈藥五〇〇〇，於岡東街敵遺棄精米十萬石而遁走云

在空中游擊之敵空軍，一舉捕捉，二十七日在柳州，道縣，零陵，桂林及復行以强襲敵機早已遁走，僅只無一機對我挑戰者，僅只在柳州飛行場將準備逃避中之敵戰鬥機一機發見，對其痛擊，已使起火，地上炮火熾烈已極，我航空部隊，堂堂壓于湖南廣西之空，全機已無事歸還基地。

日陸軍航空隊

壓制湖南廣西大空

【〇〇基地二十八日發國通】我航空部隊，與地上部隊之果敢之攻擊相呼應，對最近又復以小醜企圖

美英勢力已經驅除

東亞興隆時期已到

於建國節張總理發表談話

【新京廿七日國通電】三月一日，爲我國第十一次之建國節，張國務總理大臣於斯佳日談話如左：

大東亞戰下，欣迎我建國第十一年紀念日，吾等不禁想起建國當時之熱烈意氣，與感激的情緒，回顧建國當時世界之情勢，美英直視世界爲己有，任所欲爲，橫暴已極，假借國際聯盟之名，明圖妨害我國之建國，親邦日本，足能將此克制，滿洲建國遂得以實現。至十一年之今日，世界情勢一變。如今，美英勢力，已由東亞驅逐無蹤。東亞諸民族，團結興隆之期，已經到來。十年前之我國建國，不啻對美英之宣戰。爲東亞興隆，我國負有引導轉換歷史之使命。於今由於大東亞戰爭之進展愈益加重，望四千三百萬國民，團結一體，重燃起建國當時之意氣和熱情，向第二期建設邁進。

為期官界之明朗化
政府斷行綱紀肅正

（新京廿七日國通電）政府於去年十一月，曾刷新官界。安定官吏生活，並明確斷行肅正綱紀之方針，於此非常時局下，對素乏官紀之懶劣者，逐次加以嚴正處分。特別對於檢察官，設置督察官制度。近來已任命多數督察官，努力於官紀肅正工作。最近因下級者之不正，或虧擅行為，以監督立場言之，所有應負責之者，因之，予以停職，或降職等處分，武部長官於本年春初，所開之省長，次長會議，曾表明政府，斷行綱紀肅正之方針。最近即有某省之事務官級，怠慢不正，即將其直接監督者，省總長停職。省長及次長，處以譴責之處分，又有一省，因為縣方有瀆職事件發生，立時即將其省次長，處以譴責之處罰，此實為建國以來，初次之辦法。因在吏指導，地位之強化。併於肅之同時，益圖行信賞，對優秀者，實行拔擢。對達到退官年齡之老險者，因其功績顯著，將其在職期，加以延長等，以信賞必罰之方針，用期官界之明朗化云。

驚人的數字
日民及各地海軍獻金已達一億七千萬圓
＝當局表示深甚之謝意＝

（東京二十七日國通電）於二十六之貴族院，豫算總會分科會，由海軍當局報告，自中國事變以來，至本年二月二十日止，關於海軍所獻之獻金品，概況如左，對國民之熱誠，表示感謝之意，自中國事變勃發以來，至本年二月二十日止，當由海軍獻金品之概況，國防獻金，約一億六千二百六萬圓，恤兵金，約六千四百八十六萬圓，學藝技術獎勵金，約一千一百二十二萬圓，此外，恤兵品約二千五百五十萬點，軍需品約，五十二萬點，除此以外，推定約一千四百五十二萬元，合計已達二億五千二百六十七萬圓之巨額，受理件數，為二十六萬一千件，特以當開戰一週年之去年十二月八日，海軍省，直接受理之金額，約有六十五萬圓，獻納者，竟突破一萬人以上，尤為特質者，乃朝鮮同胞之獻金，約千七百五十四萬元，臺灣同胞之獻金，約三百四十九萬圓，滿洲國人，約七百二十五萬圓，中華民國人，及在滿同胞之獻金，約千五百十二萬圓，其他，海外同胞之獻金，為二百十七萬圓。當此機會，對全國民之熱誠，敬表滿腔之謝意，與大東亞戰爭，分別報告之，即中國事變以來，為八千二百二十三萬圓，大東亞戰爭，為一億五千五百九十二萬圓，共使用之內容皆為國防獻金至今日截止，已製作之飛行機一一三九，輕車自動車，機關銃，滑空機，鐵兒等兵器類四，二八六，內火艇二四，並有充當其他各研究器材之獻納者，此等之兵器，如有損害時，為永久保持國民各位之熱誠，海軍方面補充之，此外對於全國各地建艦獻金運動，尤極活潑，其獻金額竟達三百五十萬圓，於適當之機會，更擬以同一名稱之兵器，實現相當之軍艦。其次，關於恤兵金，例如出征軍人之慰恤，如購買電影，唱機，特別注復明片，雜誌，圖書，其他娛樂用品，配給於艦艇部隊，又因第一線將兵最希望之是以乃得作家之協力，發行戰爭文字創書單行本，第二為傷痍軍人之慰恤，例如病院娛樂施設，對免疫及職業準備教育費，而支出之，第三為家族，遺族之援助，因公死者之撫恤等，而支出之。再其次關於學藝技術獎勵金，第一為學術獎勵之賞金，第二充當航空機，發動機，工具，特殊鋼，其他各種金屬材料等研究費，獻品慰問袋，慰問文，雜誌，繪圖等類，約達二千四百二十六萬點，其中亦有由著名大家之多數之繪畫，以慰安將兵，鍋鐵其他之地金類獻納，亦多正迅速努力活用中，此外食料品，軍犬軍馬，日本刀，舟艇等軍需品之獻納亦甚夥，向西南太平洋方面，將兵贈送，菓子其他之食料品，亦復不甚少。獻納美談不勝枚舉，以最近之例，靜岡縣之木造船工於休日，仍然工作，並獻納薪金，又滿洲國之僻地，更有滿洲人地方官吏，將數月分之月薪，完全獻納者云。

日海軍去歲爪哇作戰
勞苦功高果成重任
功勳赫赫榮獲特授感狀

（東京二十七日國通電）當去年二月，爪哇攻略作戰時，日本海軍，蘇拉巴亞方面，○○護衛部隊，及巴達維亞方面○○護衛部隊，曾欲行阻止，日軍於爪哇上陸，而頑強來襲之敵美英澳蘭聯合艦隊，於空中水上，水中，展開三位一體，將其殲滅，達成陸軍部隊，護衛之重責，功勳赫赫，對此前曾由山本聯合艦隊司令長官，授與感狀，今復上達宸聽，此旨，恰於爪哇攻略一周年紀念日之前二十七日，由海軍省發表矣。

九年度儲蓄目標
望國民達成完成有終之美

（新京一日國通電）政府為貫徹戰時儲蓄目標，故不惜餘力，向各方斡旋，而四千三百萬國民，亦確體此意，與以極大協力，時至三月，雖已達九年度，儲蓄之最終月，而綜察其儲蓄成績，距儲蓄目標之十五億，猶有少數之差，當茲儲蓄報國，聲浪澎湃全國，舉國為完遂聖戰，至努力之時，全國國民，殊應達成，有終之美，使九年度，儲蓄目標，圓滿結束，期準備十年度之新出發，當此時機，全國各金融機關復與以第四回有獎定期存款，以為獎勵優待儲蓄者，凡我國民，對此，當以感激之誠與以最後之協力，以期完成，最終目標，以不負政府之苦心，亟達戰時國民之赤誠，是乃當前所應覺悟者也云。

滿拓斷行機構改革
用謀開拓民入植及輔導之助成

（新京廿八日國通電）滿拓為對應開拓民之入植增大，用謀輔導助成之萬全，素於現地重點主義，斷行中央，地方之業務機構改革，及實踐更一層效率的運營，件人的，物的，資源之節約，伴隨以三月一日付機構改革，人事異動之發表。於土之助成行以新發足今回改正之眼目，以本社為公社，業務全般之企畫統括總所，新設財務部，總括公社，財政部門，以地方事務所為現地總括個所，將調整備張所，二個所，新設強化業務，助成輔導之實體出張所，本社機構，乃為一室，四部，十一課，一倉庫，其詳細如左：

一，總裁室：文書，人事，
一，財務部：經理，金融，土地，
一，開拓部：第一，第二，
一，需品部：監理，資材，新京需品倉庫，
一，工務部：業務，技術云。

協助親邦增強戰力
我駐日大使館獻納鐵屏

（東京二十七日滿通電）日滿兩國，際此最後決戰之秋，共同防衛之誓愈趨鞏固，盟邦滿洲國，協力戰爭之熱意，亦日益昂揚，義者，猶蒙皇帝陛下，於本年一月，以戰爭遂行，必須鋼鐵，乃躬親垂範，對預定之新帝宮御造營，及御訪日，中止，而將所需鐵材，悉宜詔紀念塔之建設，降旨充親邦日本，戰力增強之用，此洵使日本朝野上下，恐懼不置者也，滿洲國駐日大使館，今特仰體帝意，以盡力協助親邦，贈送鋼鐵之趣旨，乃即將麻布櫻田町，大使館正門之鐵屏獻納與日本，東京府當局，對此盟邦公館之厚誼，殊深感激，乃定於三月一日，帝政實施十週年，滿洲建國佳節良辰，下午一時半，松村府知事，遣訪該大使館，親受王大使獻納鐵屏，此將成為遂行大東亞戰爭之彈丸之鐵屏，高三米，寬二米，計共二扇，共重一千公斤，又該大使館，復定自三月一日，為建國精神宣揚實施週間，而展開鋼鐵獻納運動，由參事官以下，打字員，及其他一百二十名館員，各將所有之鋼鐵器具盡數獻予日本云。

巴達維亞方面
日○○護衛部隊
所授感狀業已上達 天聽

【東京二十七日國通電】海軍省公表「二月廿七日十五時」昭和十七年二月，爪哇攻略作戰之際，對以陸軍部隊，乘船之船團，擔當護衛上陸地點，爪哇島，西部地區之任。經各隊協力，於激戰奮鬥之下，殲滅敵軍，完成護衛之任務，為此，由聯合艦隊，司令長官授與感狀如左，此旨，業已達 天聽矣。

感狀

巴達維亞方面○○護衛部隊

昭和十七年二月，爪哇攻略作戰之際，以陸軍部隊主力乘船之船團，擔當護衛上陸點，爪哇島西部地區之任。各部隊於嚴密之協同之下，及緊密適切之計畫，屢次擊退來襲之敵潛水艦，及飛行機。尤其三月一日未明，船團進入泊地後。不久，即發見擬奇襲此等，而侵入之美澳巡洋艦二艘。及驅逐艦二艘之際。經各隊協力，奮勇護衛奮鬥，遂殲滅敵軍。完成護衛之任，可認為其功績，至為顯著。茲特授與感狀，

昭和十七年十二月八日

聯合艦隊司令長官　山本五十六

本社電話

營業局　二七七九
總務局　九五五〇
編輯局　三一七〇

食糧增產圓滑之敎化縣
本報採訪部長王耀先視察記（續）

（四）歸農督勵指導班編成

一，指導班編成＝由滿系職員，編成指導班，八班，赴管下各村，指導調查。

二，歸農督勵指導班員指導調查事項。

1，歸農調查事項（一）歸農者決定氏名之調查。（二）歸農者面積並所要種子量調查。（三）所要役畜頭數調查。（四）所要農具調查。

二，歸農者一般調查事項（一）土地之分配斡旋之調查。（二）家屋關係調查。（三）食料關係調查。

（1）轉業者調查

（一）戶數人口數。（二）通襲番號原住地區，世戶別，及戶長氏名調查。

（二）各村擬須歸農者調查，（一）戶數，人口數，戶主，氏名。（二）現在食料手持量。

（三）食料不足量。（自三月至八月）（一）歸農地屯長，斡旋數量。（二）依購入不可能，而希望配給量。

（四）種子調查（包米除外）。（一）現在村屯長種籽數量調查。（二）希望配給數量調查。（最少限度大豆，大麥，粟）

三，希望配給數量村長總括要求申請，於開拓科與商股。

三，為本運動之推進力有力者之人名及活動狀況

一，氏名，大須榮作，敎……

二，活動狀況，即應敎化縣增產，必行歸農指導運動之展開，與縣警務科，及協和會等機關，結成一體，而聯絡協調之自身，立於陣頭，督勵部下警察署員，其他從事者，誠認為有歸農之必要者，盡力為調查，輔導入植之同時，統制經濟之强化，緩和各種物資之不足。排除所有之非難，對於認為不必要之營業，或依物資不足，而認為營業困難之營業者，實施整理統合。於增產遂行上，為擴大之努力焉。

1，氏名，金川東淳（鮮系）

2，活動狀況＝即應敎化縣增產，必行歸農招墾運動之展開，而自身率先與縣，及各機關，保持緊密之連繫。結成敎化歸農組合輔導，以敎化為中心之鮮農，及一般轉業歸農者。（包含不正業而歸農者）使其入植，盡力於住宅，種子農具，其他所有必要施設等之斡旋輔導業之運營焉。

一，氏名，郭宗堯，宋長福，于瀛洲，張榮五。

二，活動狀況＝於縣及警察署，街公所，其他關係機關之指導下，常於開組常會，或有其他之機會時，認識增產之重要性，努力於歸農招墾運動之普及，鞏固縣之主旨，以期歸農之完全遂行，作指導督勵之同時，對於歸農希望者，執各種斡旋之勞，挺身於運動之遂行焉。

諸生必物資之配制
决按重點及規制處理

二，消費規制

（一）米穀配給當量歸制，於縣農備委員會，審議規則之時局，鑑於更有節減之必要。經縣農備委員會之審議，依左記規制之。

一，大人，一人份一二兩。

一，老人及小兒，一人份，六兩。老人＝小兒，且自敎化街，移住於他縣者之綜合通帳之回收，宜特別注意。

（二）諸生必物資之配給及規制

諸生必物資之重點配給，從來堅持普遍的公平，具體滿之方針。而作同時局之推移，鑑於消費節約，益行緊密之現下情勢。區別為真從事於國家之生產者，而協力於國家之重點的要請者，與不協力者兩種。對於前者，實行重點的，且優先配給，依左記而行主食物之規制。同時，規制其他生活必需物資之配給，或停止之。以覺悟多端之時局，對於後者，於「非協力者，不必食」之標語下，為邁進大東亞之共榮圈之確立。

一，一種（甲種）為實踐國策，或於此協力之官公吏，協和會員，特殊會社，滿鐵從業員，在鄉軍人，義勇奉公隊，愛勤隊員，工場從業員，其他物資重點的配給之。國兵等之家族主食物之配給，仍如前例。

新添 俄國油炸包子 每日午後五時 生啤酒 各種西菜俱備 新明飯店 道裡中國七道街六一（大東亞影院毗鄰）電話、二八六九

男女各界若有急難事 遠方去信快問 譽目術士周子良 天然命館 哈市道外正陽十五道街國泰影院西鄰 郵票代金亦可 通信問卜算盤術打卦，大批八字者，實多確具

育才職業養成所 打字 簿記 日語 招生 女生備有宿膳詳章函索（附郵票分）即寄 校址：哈爾濱道裡中國十二道街二十六號

四合公運靈啓事 地址道外豐潤南大六道街路西五號院內（中央舞台東鄰）電話六三七九番 四合公運輸賬房啓

宴賓樓飯店 包辦酒席 隨意便酌 道裡石頭道街 電話 二二七二 六二四九

天中日語學社（招生） 一，日語科 中級初級每班四十名 課程 日語滿語算術 一，夜間補習班 課程 日語數學 一，打字科日文滿文只收女生備有宿膳 哈爾濱市（道外北二道街）

哈爾濱道外正陽南三道街十二 婦人科 產科 麻午醫院 院長女醫師 諸麻午 診療時間 午前九時～午後一時 午後三時～午後六時 電話九〇四一，八四一六 星期祗限午前 難產晝通產時間不限病室完備住院隨意 本院長已辭去市立醫院產婦人科之職務

市署立案 郁文打字養成所 日文打字班 滿文 招生 一，速成科＝二個月畢業 二，完全科＝四個月畢業 三，職業科＝甲組半年畢業 乙組一年畢業

大光明 有聲電影院 道裏中國九道街 電話六一七 今日公映 新片 中華聯合公司出品 時裝愛情幽默鉅片 人約黃昏後 導演 朱石麟 主演 顧蘭君 三月十日 再演新片 國華公司巨片 金粉世家 周曼華 呂玉堃 主演

新大東亞 道裡中國七道街 電話七五〇四 今日十二點開場 隨便入座 連演七天 免票無效 國華出品新片 夢斷關山

麗都劇場 今日開演 完全新版 明星出品 全部對白歌唱有聲巨片 歌兒救母記 胡蓉蓉 龔秋霞 舒適 主演 她為丁子女的撫育幾度人海折磨 她為了人生的掙扎嘗盡鐵窗風味 下期演 海棠紅 白玉霜（主演）

國泰 道外十六道街 電話八九八一 今日公演 新片 中聯出品 香艷奇情 諷刺家庭 偉大巨片 人約黃昏後 顧蘭君 黃河 陳琦 賀賓（合演） 用喜劇奇情方式寫家庭內幕糾紛 下期又演新片 國華出品新片 金粉世家（上集） 周曼華 呂玉堃（主演）

平安大戲院 道外北六道街 電話七八九五 今日公演 新片 國華出品 香艷哀感 動人歌唱 偉大巨片 夢斷關山 袁紹梅 呂玉堃（主演） 纏綿熱情傑作 慘、青山為之變色 悲、流水為之含哀 下期公演華成出品 梅花落 王熙春主演 新片預告 三月十日上演 並蒂蓮 顧蘭君主演

道外景陽街 今日上映 中聯新片 全部有聲 對白香艷 熱情浪漫 時裝名片 人約黃昏後 顧蘭君 黃河 再度合作 通力共演 （香極）（艷極） 月上柳梢頭！人約黃昏後！ 美的情調 熱情的 導演 朱石麟 下期 三月五日 再演上海新片（前集） 國華公司出品 張恨水大名著 金粉世家 周曼華 呂玉堃 主演

明星電影院 馬家溝週課街 今日開演 上海出品有聲對白佳片 艷屍 慕容婉兒 主演

大同電影院 今天開演 藝華出品有聲對白古裝俠義巨片 風塵三俠 王元龍 余琳 主演

東北大戲院 今天開演 金星公司有聲對白時裝偵探佳片 雨夜槍聲 周曼華 龔稼農 主演

亞洲大戲院 道外北六道街 今日開演 藝華公司有聲對白滑稽名片 學府風光 張翠英 韓蘭根 關宏達 合演 下期開演 明星公司新片 歌兒救母記

馬送爾電影院 今日一點開演 兩大貢獻 白鳥の死 世界の涯てに

中央大舞台 華樂大舞台 新舞臺 道外北三道街

今日建國佳節
省下三要人赴京朝賀
其他地方長官等聯名捧呈賀表

於東亞之一角，集全世界之視聽，滿洲建國，已閱十一年矣。由衆多護國英靈，所創成之滿洲國，實爲世界正義之所寄。新秩序建設之目標，蒙親邦日本之懇切援助，迄今國運隆昌，更以日滿一德一心，推進新秩序之建設。隨親邦日本爲盟主，高呼大東亞共榮圈之建設。更由無敵皇軍，勇士之奮戰，乃得擊破英美，壓制捧取之東亞諸民族，大東亞共榮圈，因以確定，此時適逢三月一日，建國佳節。夫此良辰，乃皇帝陛下，躬受天命，由執政而即帝位，意義深遠之帝制實施日也。洵爲感慨良深也。

康德元年，與親邦協和，遂建國，理想之滿洲國，建國後，乃開始向建設近代國防國家，去年於大東亞戰下，隆祝盛典之建國十週年。完成近代國家之相貌。自本年起，邁向第二建設壯途，制定閣明，國策大綱。並全國民應有第之國民，更負北邊衛護重任，努力增產農產物、鐵、煤等。協助親邦日本，繼續聖戰而爲大東亞之聖戰，達此可紀念之佳節。全滿會社諸團體，基於協和會，所倡之建國精神作興週間之提唱，以建國當時之熱意，殲滅英美之心志。而舉行盛大之建國節式典。此外全國民，於午前十時，國民慶祝之時間，遙拜建國神廟，更新完成之聖戰之決意云。

今日（一日）既爲滿洲建國佳節之良辰。濱江省下除由哈爾濱市長，黃應麟，市工務處長武藤治吉，偕城濱江省長于鏡濤等三人，晉京朝賀外。其他濱江省以下鎮長，縣長，大臣中島俊雄，民生廳長劉澤溥，警務廳長黑田重治，開拓廳長王紹先，建設廳長矢三郎，省技正秋山治郎，哈市長部富彥，市衛生處長閔煜潤，實業處長坂本泰一，警察局長巽作壽等，聯名恭呈賀表如左：

濱江省長勳二位臣于鏡濤等

謹恭維建國令節謹奉表叩賀

大喜者伏以大地春回時維三月不盡奠墀紀念十周欽維皇帝陛下上應天心乾以立極下從民意出震以當陽勤政愛民撫綏十有九省勵精圖治體育四千萬人欣看國運之隆昌萬邦輯睦普感皇恩之浩蕩兆姓祿蘇同卜鼎祚於千秋昭彝倫於萬禩上苑梅花香浮雪蕊御園芝草秀擘瓊葩謹選祥輝卿雲甘霖之贈何清海晏帝澤滂沛沐時雍和風之慶啟穗民豐臣等忝職地方恭逢令月欣逢朝日良辰謹獻萬壽無疆之祝壽謹以萬世一系之頌臣等誠歡誠忭稽首頓首謹奉表以聞

建國節感言
濱江省長于鏡濤

不覺月牧馬，別生覬覦之心矣。近頃太平洋海戰破功，從無拜決之制海權，收歸我行，行見四海九洲諸國，咸受皇軍威德廣被，則亞洲復興之大業，共榮圈之完成，乃指顧間耳。此誠我東亞民族，所額首稱慶不已者也。然而強敵美英，雖屢受挫折，但狡猾成性，亦未可輕視，在未全面屈服以前，尤不得不準備長期戰，以制止死灰之復燃，而更應舉國一心，堅持必勝必成之信念，努力於勤勞增產，以鐵石團結，而化一億國民之力量，以完成聖戰，天心於萬一，則實徵大東亞戰爭早日之完遂焉。庶可翻護北邊之重任，最後謹賀佳節，並恭祝國祚無疆，盡壽無疆長。

我國大東亞共榮圈之一環，二年，適逢我滿洲之第十一週歲，光輝建國佳節，謹山呼萬歲，高呼帝國萬歲，曷勝欣頌。

帝室之御覇榮，尤其對於在大詔渙發，及前線忠勇，殉國英靈，更表示十二分感謝，沒齒不忘者也。自建國以來，我滿洲帝國，蒙受親邦日本，始終不渝之精神，誠心誠意，使我國民，自強不息，努力不斷之努力，已獲得一顯著發展情況，確立近代國家之體制，不僅政治建設，亦時誇耀於世界，近世建成樂土，高歌，邁向第二建設之途，極積進行，實不勝同慶之至。

今則聖戰方酣，已邁入決戰之途，幸賴我忠勇皇軍，以戰勝餘威，氣肥強敵，大有滅此朝食之慨，使英美勢力，竟全部驅除於東亞天地之外，從此三

哈爾濱特務機關長　陸軍中將　柳田元三閣下

滿赤看護生舉行卒業式

滿赤哈爾濱救護看護婦養成所，定於本月七日，午前十時，在該養成所講堂內，由關係者並參數來賓參列之下，隆重舉行第三回卒業式云。

建國節祝詞

滿洲建國十有一周
完遂聖戰共濟同舟
必成必勝僉今詢謀
欣逢令節美媲詩謳

于鏡濤題

雄辯會哈預選結果
金王二氏奪得榮冠

關於第四回建國紀念青年雄辯大會，哈爾濱預選會，已於昨日午後二時，於哈爾濱放送局舉行，茲列參加及當選者氏名並審查員於次：

△參加雄辯者：金乃積（第二國民高等學校）。王子明（龍光商業學校）。王德功（師道訓練部）。王偉勇（師道學校）。王積選（第一國民高等學校）。王寶楽（男子高等學校）。羅秉鈞（第三國民高等學校）。

△當選者：第一名，金乃積。第二名王子明。

△審查委員：本報王社長，協和會市本部弘報事務長，王君處，省公署高等教育股長魏景齋，市公署視學李逢春。

協和專欄
提案不一　增產當先
青岡縣聯參加記
本報記者張德濟

全縣農會青岡縣聯合會議會大會第一日午間不休，自上午九時三十分起，直由上午九時三十分起，至午後六時止，全員一致熱誠審議中，非但捨膳不食午餐，並休午間休息十分鐘，第二日會議，仍然緊張與忙碌，全員捨小從公，並由議長趙玉璣和轉把握會議中，遵循會議，第二日除決定前日滿軍部大臣

柏至急之感謝電文外，所商討者，爲下述諸要案。關於開拓實踐案，施行第一部議協力出荷案第四號，關於先錢制度改善要望之件，除對先錢制度已行廢止外，對所提議之理由與對策，妥爲研究，並要求縣當局之解答，爲圖滿保當局之解答，爲圖滿與明中新財等分案，當予解決之。第五號議所提，謂由輸拓所買收荒地及原有廢地，尚有未經

充分配給，以利增產之件，當山縣當局之解答，與希由各地主層可以活用有無相通，以自動的互助及獎勵其佃農之安心，該案亦當解決。第六號議案，關於中和街內設立種禾交易市場要望之件，爲中和村分會所提，故當討論多時，當無結果，而以保留，將待處理之。第七號議案，關於開拓實踐要望之件，保爲福興明中新財等分會之所提，以修正後，提交省聯處理之。第八號議案，關於開墾馬家溝開拓地爲水田

開墾者，所在增產遂行致策上，實爲重要問題，果能盡量開發，則國無廢地，民有餘糧，其裨益國計民生，殊非淺鮮。希滿拓及政府當局，深加顧慮，盡予開發爲盼。所提各項辦法，頗爲詳盡，但經關係之滿拓等當局所答復者，多認爲不滿，是於當場展開一大熱辯中，結果認爲該案重要，將對條文予以修正後，提交省聯處理之。第八號議案，關於開墾馬家溝開拓地爲水田

至望滿農協力之件，當予解決。第九號議案，關於水田耕地造成並優良內地開拓民招致要望之件，當於研討一任縣本部處理之。第十號議案，關於隣組協力建成糧谷出荷之件，保爲東坡福興分會所提，因糧谷出荷爲完遂聖戰之重要國策，人民表現報國赤誠之唯一方法。過去出荷工作，雖成績卓著，然尚未盡美盡善之地步。爲期完成戰時不增產糧國之目的，必須隣組努力，共同實踐方可。其辦法可以隣組爲單位，共同訂立出荷量，使組長負責出荷，若出荷不能時，即使組員全體受連坐處分之。比較爲有得正，副縣長領導獎勵之增產促進重要問題、當於熱烈審議下，而得全場一致擁護，足予解決

募集獻納軍用飛機資金啓事

「舉國人而盡奉公之誠舉國力而援盟邦之戰」又「死生存亡斷弗分攜」詔書明示臣民奉遵凡我國人均當一致奮起本諸日滿一德一心不可分之關係盡有力之槍後支援委以大東亞之聖戰是爲全東亞民族解放而戰並非親邦自體之戰此爲吾人所應徹底覺悟者也現在之戰爭捷報頻傳以皇軍之威力共榮圈之建設指日即可確立但是在戰爭上必須擴充軍備其中尤以空軍利器之飛機更須使之強化親邦日本舉國民衆早即實行各項獻金運動以期聖戰即日完遂而我國人更應竭力實行獻納飛機運動集腋成裘收效自廣有志願者少數可以送交本報代爲彙轉大宗者可直接送呈特務機關或憲兵隊當局自能敬表謝意而示獎勵云

當建國佳節之良辰
奉公隊舉行入隊式

協和會義勇奉公隊，年來應時局之要請，全滿各地隊勢之整備發展，實有一日千里之勢，尤其各地新隊員之入隊，日漸增加，致爲對新入隊員，徹底促其認識奉公隊之重大使命，與隊員意識之昂揚，隊之團結，更進一層鞏固化起見，關於本年度各地協和義勇奉公隊新入隊員，決定三月一日建國佳節，由各地義勇奉公隊隊本部所在地，於當地各關係機關之協力，全滿一齊盛大舉行新隊員奉公隊入隊式云。

國運隆昌　于鏡濤

昂揚槍後國民赤誠
募集多數慰問人形

以大東亞戰爭之必勝爲目標，奮鬥於酷寒北邊鎮護之勇士們，並灼熱南方戰線之勇士們，舉槍後國民，對之莫不感激萬分。過去曾向一般市民募集「前線將兵慰問人形」，今已收到如左：一五五個，花園校。三二六個，國婦海關街分會。一五〇個，國婦新陽區，三分會。四八五個，國婦潔淨分區。二三七個，國婦國課城街分會。二二五個，白梅校。一五五個，櫻校。六四四個，國婦吉林街分會。二一一個，國婦太平區第一分會。二一一個，國婦新陽區第二分會。五三個，國婦海城街分會第一班。三七〇個，國婦新陽區第一分會。五三個，國婦省公署分會。三一個，國婦海城街分會第二班。二二五個，國婦潔淨街分會。二三九個，國婦海城街分會。四〇個，同第三班。

國基永固　建國節誌祝　趙仲(?)

休刊啓事
本日（一日）爲建國佳節，本報循例休刊一日，明日（二日）照常，三日照常發刊，此啓。

華樂舞台
富連成科班
全體合作露演佳劇
特請編劇家編演本劇
三月一日早演　宋富亭　白　張富生　烏盆計　李富貴　龍院　朱富嵐　王富岩　鐵公鷄　晚演　白富廷　機關巧妙　李富春　張富生　火燒紅蓮寺　田富振　三　朱富嵐　十　王富岩　四本　佛景特奇

募集
本社募集報差若干名，年齡不限，身體健康，粗通文字者，即爲合格（必須自備自行車）有願就斯職者，請即來社，與呂發行部長接洽一切。
本報營業局

介紹源成建築事務所
敬啓者友人張相閣等組織分師建築設計監督施工事務所殷商民所委託設計繪圖、承辦一切手續兼辦一切地產事務遇任何事項均可請其代辦以上舉凡一切建築事宜均可前往接洽委託辦理，凡承辦一切庶務市內外皆可接洽，及代書一切契約，及一切法律事件，以上特介紹此廣告於世，收費低廉。事務所哈爾濱道外正陽十八道街門牌九號
介紹人　胡潤澤　徐鵬志　徐鳴岡　林紹先　呂季五　姚鴻九　徐百川　王于　韓蘅　王新　之周　董韓　王明　劉寶遠

普生產院遷移
道外南三道街路東房屋寬闊室內潔淨產婦住院看護料理一切十分完備因未週知特此廣告
院長　苑佩蘭敬啓　電話九四九〇

百用百效　心腹藥
心腹病症　多年胃病　百用百效　信者得救
此藥專治噯嗝食積、腹內積塊、氣滯血瘀、胸膈不舒、心腹疼痛、以及肝鬱氣滯、嘔吐酸水、時常打嗝、因氣肝鬱、心腹脹痛、急性胃腸炎等症。
月食不消、飲食積聚、凡保胃健脾化痰消食、除寒散熱、舒氣和血等症，服之無論老幼均可。每袋一元五角打五元外埠函購不加郵費
總發行所　奉天大東門裏　德春堂藥店

慶祝大東亞聖戰中皇軍赫赫戰果紀念
本館大犧牲
麗華照像館　道外南大街

專治淋病皮膚花柳
醫士沃力峯什結伊
聘有滿語翻譯，用光線及愛克斯光照像透視備有各種新式電療機及治療機皮膚等症
接診時間　上午十時至十一時下午四時至七時
道裡外國頭道街四七號　電話〇四七二

專門淋病皮膚花柳
醫士施米德樂（聘有滿人翻譯）
備有各式電療及愛克司機
診療時間：上午九時至十二時下午四時至七時
道裏中國十道街四三號

合資會社鈴木商店
哈爾濱市石頭道街一二七
代表電話番號二三一二五
支店　齊齊哈爾，佳木斯，牡丹江，海拉爾

哈爾濱市埠頭區經緯街四七號
哈爾濱不動產信託株式會社
管理部電話　七二九三
出張所海拉爾北大街　電話六三〇
營業種類
管理部　不動產之信託　不動產之管理　不動產之鑑定　房租擔保放款
工事部　土木建築暖房　衛生等各種工事之承辦事項
工事部電話　四〇〇五　三六二九
常務董事　淵上喜久太
滿方董事　張廷閣
晚間有事請與石山管理科長連絡　電話五一一二三番

哈爾濱中央日語學院
康德十年度新生募集
一、入學資格　須有國民優級學校卒業者或有同等學力爲合格
一、募集人數　一年級新生一百名插班生若干名
一、報名日期　自今日起
一、入學手續　先填入學願書成績證明書並交二寸半身免冠像片二張同交報名費一圓（現金或郵政小匯兌）以上必須用本校用紙函索必須交郵票六分
一、簡章
一、校址　哈爾濱道裏中國三道街十一號

這是眞孟子良
重開卦館敬謹候教
敬告諸君。命運不可强求。人的興衰。隨有定數。俗語。因果循環。誠不虛。自卦館設立道外正陽十五道街以來。求卦擁擠不動。人多掛號。皆因爲直言剖斷。問卜心誠必靈。所以因剖卦無隱。才創出名譽。全滿皆知
問卜時間，午前九點至下午三點，卦金壹圓

介紹相法預言家
談相批命
預言家羅元鵬氏，嗣冠嗜相命之學，遊南北，相人也遇異人指點，深入微妙，每言聽天，吉凶禍福又不爽，僅可觀其骨肉已也，常云，觀其嗜江湖者，流浪於道術非一般，察其相命之術，非一家，所得深刻之研究，三十談，相命之道，遵十道街巴旅館，土大夫者能知其富貴窮通，知其所推重，成敗者，庶知吉凶之時，即今自上所知之前一，前一十時起，至下午五時止
介紹人　胡潤澤　王維周　朱鳳陽　徐鵬志　于喜亭　賈文琦　王丹甫　張復生　范介卿　吳鴻閣

專門產科　婦人科
濟坤產婦科醫院
△住院隨意難產普通產不限時間
院長南滿醫學士楊振國
院址道裏中國頭道街　電話四九九五

婦嬰醫院
哈爾濱道裏斜紋三堂街五號十八戶　電話七六七九號（備有產室）
專門　小兒科　內科　產婦科
南滿醫學士　女醫　李錫玉

請看哲學名家
尹先生非同別者，實學有經驗，命之相果能指定方針，破除迷信，已往未來，斷法另有奇功，空句句應驗不愧特號靈仙，諸君欲問前途，請去一問方知不謬
介紹人　胡潤澤　郭際唐　王麻子　對過
哈市道外　富錦頭道街　伊靈仙卦館

道外南頭道街
大仁醫院
眼科　外科　皮膚花柳科
醫學士　郝良弼

哈爾濱正廉醫院
院址　總院道外許公路八八號　分院道裡新城大街二〇號
▲各科診療　住院隨意
爲一般公務人員各位時間之便利起見於道裡分院每日午後四時至七時開始各科診療均有專門担任醫師

香水　香粉　雪花膏
聘請法國化學博士研究精製各種化裝品
品質優良　壓倒眞正法國出品
擦面膏　有擦粉用者，有擦之面白者，於面潤澤皮者
香水有各種法國香味，並有刮臉用的香皂
●各大商店均代售
研究製造　眞美洋行
道裡中央大街一九二號外國二道街拐角　電話二八三二

牙醫　崔結力
備有愛克斯光，專門齒科各種病症
接診時間上午十時至下午一時午後四時下至六時星期三六日午後停診
哈爾濱道裡商務街十八號
貝從前牙醫多利即石滿舊址

齒科　醫師　李蔭成
哈爾濱道裡外國七道街五號樓上四戶
▲接診時間　午前十時至一時　午後三時至六時　星期日休診
電話九六四〇番
新添德國最新式電氣治療機、愛克司光機、各種牙症照像診斷

濱大醫院
道裡中國五道街四十號　電話七三三三
病房單間或公共病房，設備俱全收費低廉，電氣診治均有專門醫士，自設化驗室化驗血液及其他一切並有各種便治照像室照像愛克斯光透

師　牙　信　斯　基
司機及愛克光等
▲專門　皮膚科　內科　花柳科
▲診時：午前十一時至一時　午後六時至八時
哈爾濱道裡外國七道街一三號（電話七三七五番）

贈送黃色補丸
主治先天不足後天虧損，婦女精滑房事勞傷，頭暈眼花耳鳴心跳，腸胃虛弱飲食減少，胸悶氣脹食不消化，精神衰弱記憶力減退，體弱無力之特效藥，服此藥可增加精神強健身體，每盒不論患者之多寡，每盒售價一元，每盒買一盒則贈送一盒，函購不加郵費，總發行哈爾濱道外十五道街
金勃先藥房　電話四八三九

謹將十年以上與內病赤白帶，凡購眞服者，即告全癒，世界獨特之秘藥，淋男女諸位，請速服用，登後奉
即日起三日五六日

京城都藥房淋藥
日本京都最新治淋劑，效力百發百中，永久根治，斷然好評

一本藥方專醫一切各症，本藥方對症下藥，特許，再服本藥，立刻見效，亦非普通之藥，在內服與外部，京城都藥房許可製造，北滿總代理店，哈爾濱道外新城大街
北滿藥業社
振替全滿各大藥房有代售

雲門花柳病科
松天醫社
道外中十一道街

潛水艦的歷史

起源由希臘人發明

（續）第一次正式加入戰爭，發明者是耶魯大學的學生、布修乃爾，是一個頭腦明晰的人。他是用鐵造成船身，可是能容一人的小艇，形狀似龜，設有柄把，以柄把轉前面的推進機，而能前進。轉上面的推進機時則能浮起，又能潛入水中。

布修乃爾因英國用大批軍艦攻自國，非常憤慨，打算用某種方法以抵英國軍艦，所以使盡四年工夫，到底發明了潛水艦。坐在這艦裡的是一個叫到的美軍勇士，他秘密的潛近在英國軍艦逸古號的傍邊，打算放水雷，可是遺憾的，是水雷被水冲走，沒得像想像那樣成功，然而無論結果如何，還總算是最初參加戰爭的潛水艦了。

又從這時約過了七十年，美國南北分立，同志間開始戰爭了。這時南軍的軍艦，比北軍艦少得很多，所以替代這個造成好些隻潛水艦，那時潛水艦的形狀似飛行船，是用鐵造成，用蒸氣動轉的。

故此，不能全完潛入水中，除掉烟筒，艦的上面還得稍露出水上，可是浮沈是用大桶裝水，或者將水倒出的方法，與現在是一樣的設備。但是攻擊敵艦時，是將火藥按在艦前突出的棒上，而撞敵艦，實是一危險方法。

哈克斯雷號就是被改良的潛水艦之一，長約十米，用八個手轉動進機，而航行約。讀哈克斯雷號，在西歷一八六四年二月十七日晚間，終將北軍的木製戰艦，哈烏斯阿托尼克號擊沉了。雖然哈克斯雷號這時也一同沉沒了。可是「在世界最初擊沉敵艦的潛水艦」的名譽，終歸結在哈克斯雷號了。

因哈克斯雷號的成功，而抱着更進一步改良潛水艦的志望者，就是美國的霍蘭氏。他起初造成潛水艦，雖只不過五米長，僅能容一人，而用腳踏推進機，可是以後用了種種苦心，總造成一個長約十五米，七十噸，設有揮發油機關的潛水艦了。這成績很佳，所以後來終被美國政府買去了，這是一九〇〇年的事。

霍蘭氏更深一步的研究，結果不久造成一個長約二十米，百噸，設有水雷發射管一架的潛水艦。這就是英國，及日本用的「霍蘭型」。

像這樣，潛水艦出世以來，雖不過了幾百年，霍蘭氏的潛水艦，是最優秀的標準型，所以現在說潛水艦的鼻祖，是「霍蘭型」。霍蘭型正在各國研究中，世界大戰就開始了（西歷一九一四年）。可是大部分的兵器和潛水艦，在這五年間的戰爭中的進步，比平常的幾十年還要快。戰爭初起的時候，大概都是二、三百噸，大的也不過是五百噸。可是戰爭的終期，竟造成一千噸，或者還在以上的大潛水艦了。在速力上，在攻擊力上，都造成有不可比較的優秀的潛水艦。

這次歐洲各國的戰爭又用潛水艦而互相戰爭。戰爭後，比現在還要好的潛水艦也許要出世罷。但看着目下德意志的袖珍艦號，體積雖小，威力卻大，會橫行于大西洋內，使敵艦望着不敢過近，這雖說不算絕後，也可以算空前了。（完）

去年今日大事記

經連續八次之空襲 蘭印空軍不能再起

（南方〇〇基地去年今日電）我陸軍航空部隊二十八日敢行第八次之西爪哇島攻擊，將敵機三十七機擊墜，在南方圈之敵空軍最後之據點，爪哇島之空現已完全歸於我陸鷲之手中，此日午後一時廿十分，瀨戶，中尾，德永，加藤之戰爆聯合部隊冒雨大舉攻擊卡里加奇飛行場，爆擊部隊以果敢超低空爆擊，將在地上之二十四機之內六機此火爆破，同時對彈藥庫一棟，與以命中彈使之爆發起火，長間戰鬥部隊將離陸中之哈利欽二機中之一機又擊墜，爆機午後二時二十分，不與敵空軍留緩手之時間余機諸部隊，再一度行奇襲爆擊卡里加奇將在地十機，（中一機起火）擊破，同時戰鬥機與哨機中之哈利欽六機，演壯烈之空中戰已將一機確實擊墜，在蘭印敵空軍，已陷於不能再起之狀態，再此日午前八時四十分，兩部部隊將對〇〇航空基地來襲之爆擊機四機中之一機，擊墜云。

（里斯本去年今日電）巴達維亞來電，日本空軍猛襲爪哇島各地，於亞部某飛行場上空，演空中戰，更破壞其地上設施，又攻擊巴達維亞外港之部隊，破壞敵貯油庫及補給施設，巴達維亞附近之他地區，石油庫亦受集中攻擊，又攻擊泗水部隊，對附近之軍事施設，港灣施設，與以甚大之損害。

爪哇海展開艦隊主力戰 日海軍已擊破敵艦四隻

（東京去年今日電）在太平洋誇為無敵之帝國海軍艦隊及航空部隊，將敵之戰艦，巡洋艦，驅逐艦，或以飛行機或以潛水艇，已先後將其殲送而擊滅之，今者或在島陰，或於港灣潛伏之敵兵力，為將其根絕計，連日行衆敵擊滅戰，二十七日午後六時，遂將美英蘭聯合西南太平洋艦隊之主力誘出宣告成功，擊破敵巡洋艦一隻，驅逐艦三隻，更對逃退之敵進擊中，美英蘭於夏威夷海戰，馬來近海戰以後，英國亞細亞艦隊司令長官，哈特大將，西南太平洋聯合艦隊之總司令官已以旗艦兩由斯吞為中心之巡洋艦戰隊，並驅逐艦，潛水艦航空部隊等混成奇襲部隊，而以爪哇方面，澳洲方面之防衛波派從事，去二月四日之爪哇近海戰，其主力被擊滅，哈特大將，遂致戰死，敵以蘭印艦隊長官貝爾夫里西中將為後任，由美本國增援巡洋艦，航空部隊，策謀西南太平洋艦隊之再建，以爪哇澳洲方面為目標，對南下之皇軍進擊路行小醜的擾亂，而今急遽我海之精銳之手擊敵，今回之海戰，在爪哇海巴維曼島西方數十里之海面，敵艦隊舉總力對我反抗，及時發見敵艦之我方，蘭印方面艦隊之主力於此邀擊之，此在大東亞戰爭開始以來，乃最初之艦隊主力相當之決戰的展開也，帝國海軍一舉大捷可以此完成，其後戰鬥之詳報現尚不明，恐敵艦隊之主力殆已潰滅，於此乃將西南太平洋艦隊再建之野望一舉粉碎，敵今後全無閉塞之餘力，西南太平洋大東亞海乃僅於我無敵海軍之制壓下云。

美因西南太平洋敗戰 要求維威爾去職之聲高

（斯德哥爾摩去年今日電）西南太平洋反樞軸陣之相繼敗戰，維威爾總司令[illegible]問題，又行復熱，尤以英國內以司令官之負傷為奇貨，此際斷行更迭，重行新規陣營之建設，頗為要望云。

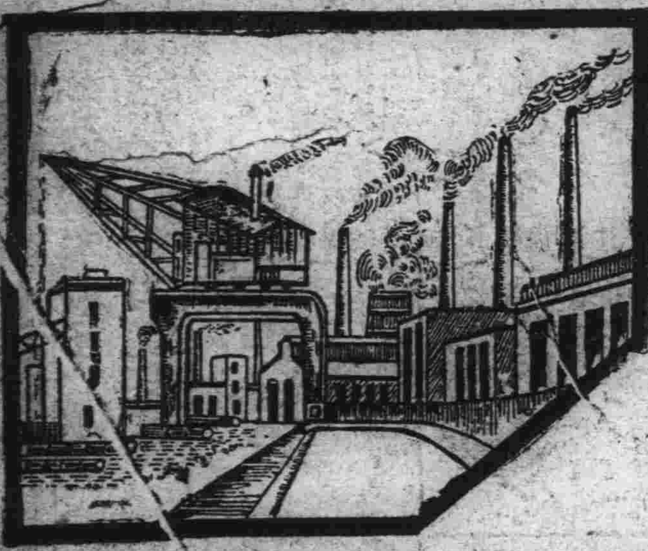

集全國總力於增產

協力聖戰之完遂

慶祝建國十周年紀念

- 濱江省公署 省長 于鏡濤 次長 中島俊雄
- 哈爾濱市公署 市長 袁慶濂 副市長 都富佃
- 滿洲電信電話株式會社 哈爾濱管理局 局長 水內喜代次
- 滿洲電業株式會社 哈爾濱支店
- 哈爾濱專賣署 署長 趙伯俊 副署長 清水兼次郎
- 東亞商事株式會社 社長 張連山 專務 山下義雄 常務取締役 村上勇治 常務取役 鄒介福
- 徐鵬志
- 滿關百貨店組合 哈爾濱支部
- 株式會社豫泰銀行 董事長 梁子薰
- 龍光商業學校 校長 王雁秋
- 哈爾濱織物製造組合
- 大東亞電影院

- 永昇泰五金行 經理 孫子爵
- 大光明電影院
- 孔氏醫院
- 首善醫院
- 平安電影院
- 株式會社大成銀行 董事長 趙震
- 哈爾濱八區南馬路五十三號 株式會社 光武商店
- 哈爾濱市水道街七五 哈爾濱街馬車同業組合 組合長 中原操
- 哈爾濱市省公署街三四 哈爾濱乘用馬車人力車組合 組合長 馬福山 主事 川上千右エ門
- 哈爾濱道外許公路街一 清眞寺 回教飯店組合 組合長 劉聘卿
- 滿洲國白系露人事務局
- 馬迭爾旅館 電影院 飯店
- 哈爾濱郵政管理局長 槇田猷太郎
- 新城工務所 王守先 新城大街一四七號
- 哈爾濱市八區中度路十二號 義昌泰製粉合名會社
- 哈爾濱南崗康科街三三號 哈爾濱地區直轄油坊組合
- 哈爾濱製油統合株式會社
- 哈爾濱纖維製品配給組合
- 哈爾濱 糧棧

- 哈爾濱機械染色加工業組合 理事長 王豐五
- 哈爾濱道外正陽五道街五五 益發合株式會社哈爾濱支店
- 鼎豐貨店
- 麗都劇場
- 哈爾濱 漬物調味品製造業組合
- 泰華西藥房
- 天德厚
- 裕泰祥五金行
- 哈爾濱藥房業組合 理事長 曲茂堂
- 正廉醫院院長 孫正廉
- 希珍外科醫院院長 鄭寶琛 道裡水道街
- 濱坤齒科醫院院長 楊振國
- 明明眼科醫院
- 凡声外科醫院院長 劉德新
- 鳳石內科醫院
- 鏡波小兒醫院
- 增平內科醫院 馬英泰
- 協天西藥行 經理 王潤堂
- 東尚齒科醫院院長 黃東尚
- 中央日語學院院長 李竹坡
- 鳳書齒科醫院院長 劉鳳書
- 哈爾濱不動產信託株式會社 哈爾濱市經緯街四七號
- 孟子良卦館 道外正陽十五道街
- 怡源五金行 道裡中國十道街 電話二七七三號
- 哈濱商場 道裡十二道街
- 德源泰五金行 新城大街東十二道街
- 永順興 道裡新城大街

- 正源興百貨店 道外正陽街十五號 電話九三一二一番
- 益發合株式會社支店 東發合貨店
- 老興武鞋店
- 成泰益製粉廠 道外禮化街三九號
- 育才職業養成所
- 猶太宗教公會 炮隊街四四號
- 滿洲國烏克蘭僑民公會
- 哈爾濱市食肉同業組合 組合長 劉餘慶
- 哈爾濱麵子類製造販賣業組合 組合長 賀吟樵
- 增順昌
- 田鴻謙
- 福豐號
- 福合泰
- 亞洲電影院
- 濱江飯店 道裏水道街三號 電話六五一〇
- 啓東烟草株式會社
- 眼科診療所 醫師 姚春和 哈爾濱道外豐潤街
- 雙合盛合名會社
- 天德信 道外九道街
- 阜成房產株式會社
- 天豐東商事合名會社 劉運九
- 東興福 經理 李仁甫
- 合名會社 天興福第四製粉廠
- 中央大舞台
- 福興裕五金行 道裏新城大街
- 合資會社 鈴木商店 哈爾濱市モストワヤ街一一七
- 永盛東
- 哈爾濱八站北馬路 天興福第二製粉廠 電話四六〇八
- 三泰產業株式會社 哈爾濱支店
- 福順源貨店 新城大街一二二號
- 同發隆百貨店 道裡新城大街九五號
- 哈爾濱猶太國民銀行

慶祝建國紀念專刊

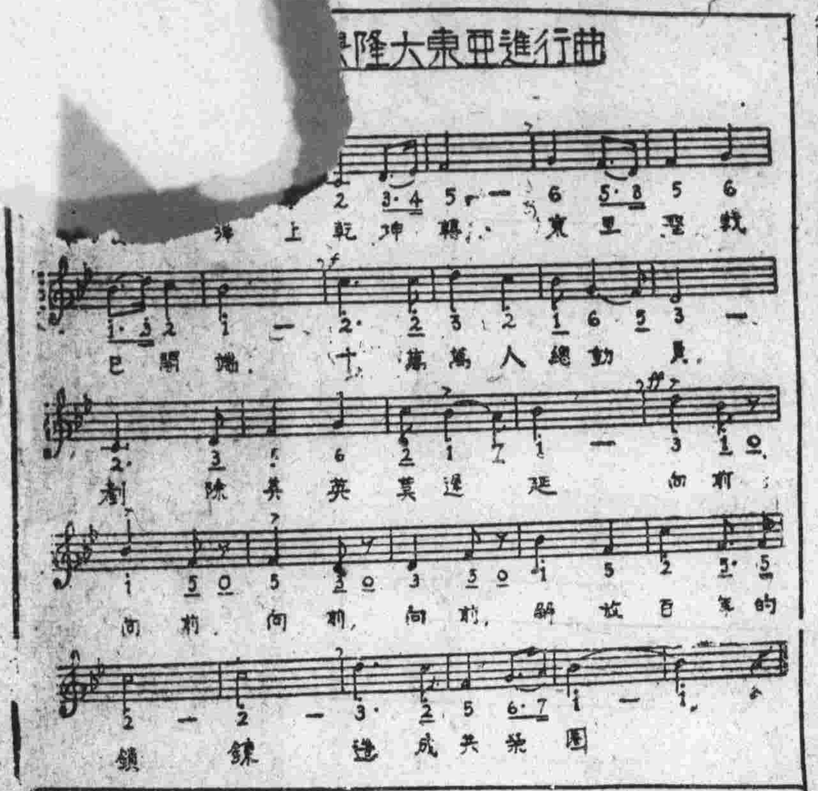

建國歌

天地內，有了新滿洲，新滿洲，便是新天地，頂天立地，無苦無憂，造成我國家，只有親愛並無怨仇，人民三千萬，人民三千萬，縱加十倍也得自由，重仁義，尚禮讓，使我身修，家已齊，國已治，此外何求，近之則與世界同化，遠之則與天地同流。

紀念建國十一週年 建國史實紙上座談

△前言　三月一日實施十周年之建國佳節，為紀念此意義深遠的一天，更為闡揚我國十餘年躍進之國勢，乃以此舉國騰歡之佳辰為期，網羅在京各界名士，作一紙上座談，回顧建國當時及建國迄今親身所體得之困苦史實，以廣向國內外介紹，俾世界人士深切瞭解我國建國于世界史上之意義及偉大使命，並我國建設之雄姿，與夫建國當時諸先輩之奮鬪實跡，最後對執筆各位謹致謝忱。

建國當時的困苦

演藝協會　富彭年

欣逢滿洲建國佳節，回憶十一年前，實不勝滄海……十一年前之春正，長春……各界聯合組織促進建……委

但當時之景況，仍歷歷未曾或忘也。

建國以前，新京稱為長春，市街狹小，人口不足十三萬，道路有中央通北端一部，及大馬路，日本橋通，餘則寬窄彎曲凹凸不平，都市設備缺欠，未脫却原始狀態。

建國當時，首設國都建設局，經十一年來之努力，始有近代街衢，高樓大廈，建築櫛然，都市設施，靈極完備，蓋已由交通要衢，變而為政治中心地，其如斯迅速發展，殊使吾人驚嘆。

建國以來，經官民一致之努力，舉凡政治，經濟，產業，文化，諸般建設，莫不突飛猛進，造成世界史上無比之發展，且宗……

桑田之感。當九一八事變後，蓋於三千萬人民總意，與親邦日本熱意援助。大同元年之今日，於東亞之一角，遂誕生新興之滿洲國。

……員會，及新國家慶祝會，於冰天雪地中散傳單，貼標語，映電影，演戲劇，遊行講演，提燈大會，使寂靜之空氣，一變而為新氣象，時光雖如電瞬，

聖帝　康德元年三月一日召滿洲國古代帝王之御衣，於郊祭場，承天命為滿洲國皇帝，於舉國歡喜之中，還御之光景

當時是這樣奮鬪的

民生部厚生司長　曲秉善

郊祭場奉迎當時之滿洲國大官

郊祭場奉迎之當時滿洲國軍首腦部

至今日的青少年運動

滿映製作部次長　姜學潛

建國當時之國都　大同大街（檢閱濟）

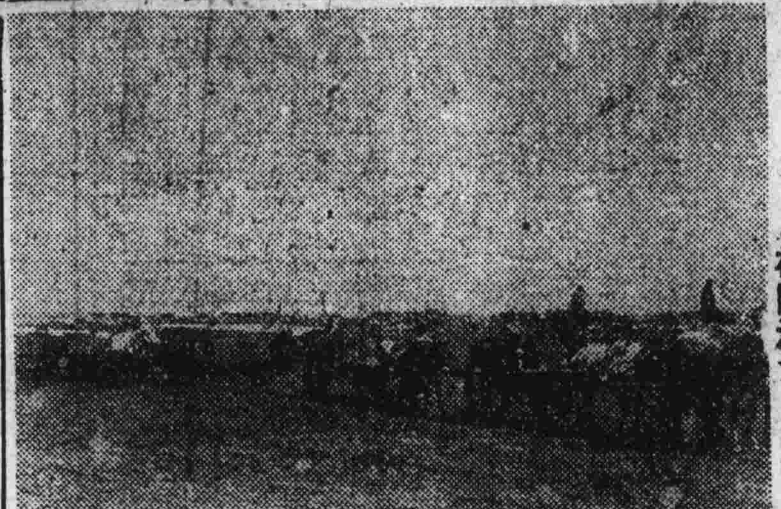

儀仗兵　康德元年三月一日登極大典當日未明，經大同大街向郊祭場

郊祭場前之儀仗兵

今日國都之威容（大同大街）（檢閱濟）

建國以來的放送

新京中央放送局長　劉多三

滿洲教育一瞥

新京特別市立第二國民高等學校長　盧紹　鏞

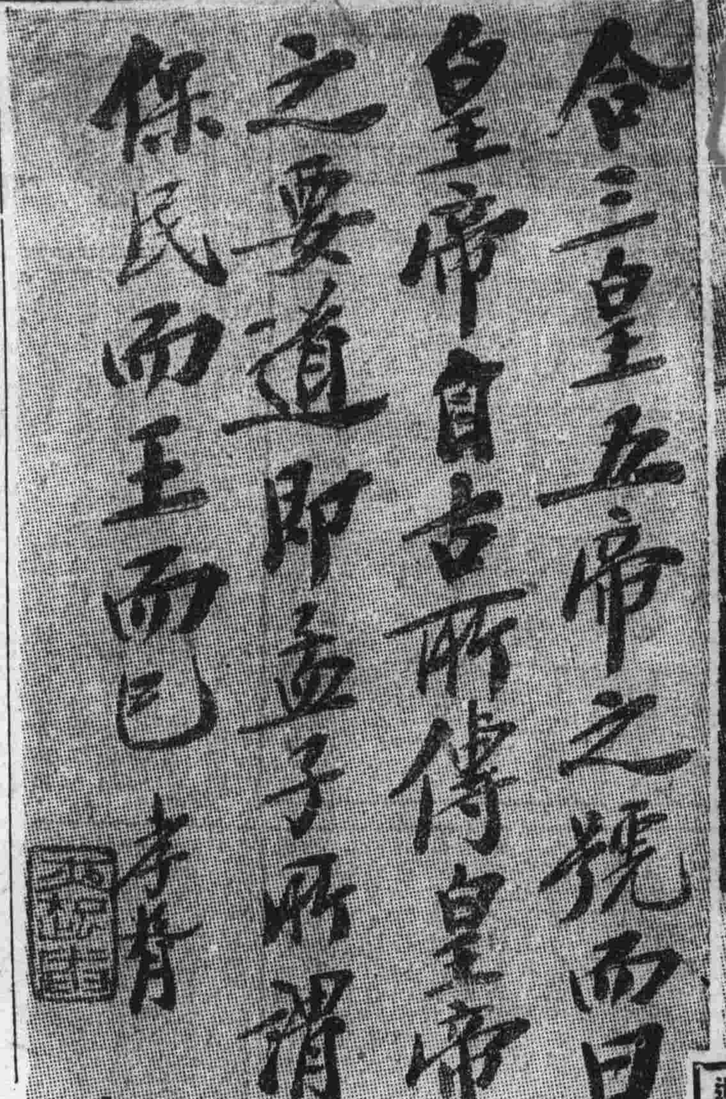

日本承認滿洲國當日之新聞『昭和七年九月十五日附內地新聞』

世界史上に輝く 晴れの調印式を擧行

兩全權 基本事項にけさ署名 日滿こゝに永久の握手

けふ！善隣滿洲國承認

けふ午後四時 基本事項を公表 同時に中外に聲明

歷史的式典は 執政の居室にて

◀建國當時滿洲國政府首腦部▶

建國當時的婦女界

宏文商業學校長　劉淑德

我國建立以來，婦女界守定古人成言，不敢放寬一步，古語云（男主外，女主內）所說的內事，也就是飲食類的烹任，衣服類的縫紉吧了，再有柴米油鹽，料理得，能勤能儉，也得便是盡了婦女界的大職，至於社會國家，一切要緊的事，被認爲與婦女界是無何關係的，婦人就有熱誠，想着盡一點義務，非但不可能，那也是絕對不到的事，內婦女界，人人安處深國，不問外事無知無識，世人度以好女子稱之，女界度此幽悶的生活已有數千餘年。到了軍閥時代，所受的痛苦，比男子更多了，因爲那時的軍人，橫暴已極，十室而九空，大兵一下鄉。實在無法交付，男子當有兵來，沒有一個敢留在家的，大都提前走避，家中僅有婦女當門，因爲主內的舊說，看守家門，是女界的本分，又兼無處避匿，只可束手以待，及大兵入門，眞不客氣，

疫掃除道途便利交通隨時施針以衛生命使人稱讚以保健康，甚至蔬菜也須用藥粉洗濯，愛民的情形已可概見，眞是如保赤子一樣們女界從前雖讀書識字之不過掃除文盲而已，社會絕無地位，今在此十年之間，女子有程度的，有附及的皆得以量能授職，然不必定作簡任官或在社會或在公署也可以任一事服一務，得以維持生活，且能和男界享一樣的權利，受同等的待遇，爲女界開一生路，拔出黑暗的域中，放在光明的途上，還是我國空前的新規，正是婦女的創僅有的幸福，沾此宏恩可謂峨峨白山不足以比大德崇峻，洋洋黑水豈能喻仁澤宏深，惟願國運益昌國祚益永，國勢更突飛躍進一日千里如火如荼蒸騰不可以過今當非常時局之下，聖戰尚示告終，婦女界雖不能親冒矢石卸當都鎗槍後的赤誠就像獻金啦儲蓄啦看護啦防空啦無論怎樣勞苦，也是應該去做的，婦女不能替國家服務那還有絲毫的人心嗎。

紀念小品 建國節對話（全）

鐵人

學生甲　啊乙君，您好！建國節恭喜！

學生乙　啊，恭喜！恭喜！甲君！

學生甲　咱們兩個今天作什麼玩呢？

學生乙　大建國節的，咱們先別玩兒！咱們考考學問吧！看誰考住誰！

學生甲　好吧，我先考考你，咱們滿洲國有多少人口呢？

學生乙　立國的當時不過三千萬，現在是四千三百萬了，我來問你，咱們滿洲國的面積多大呢？

學生甲　是十三億方籽頃，還些問題太簡單了，沒有多大意思，我再問你：有世界上承認滿洲國的，有多少個國家呢？

學生乙　呵！這問題容易答，你聽着吧！一共有十二個：第一，親邦大日本，大同元年九月承認。第二

薩爾瓦多，康德元年三月承認的。第三，伊大利康德四年十一月承認的。第四，西班牙，康德四年十二月末承認的。第五德

不久也要被日本皇軍打敗，降伏了那天，他們自然也要承認滿洲國的，對不對？

學生甲　對，對，對極了！眞有你的！

學生乙　好，那麼該我考你了，我國皇帝陛下自即位後頒發的詔書，都有什麼詔書呢？

學生甲　啊呀，那是很多了，其中全國國民最不可忘記的是：（一）康德元年建國節頒發的即位詔書。（二）康德二年五月二日的回鑾訓民詔書。（三）康德七年七月十五日的國本奠定詔書。（四）康德八年十二月八日的時局詔書。（五）康德九年建國節的建國十年詔書。還五回御詔書，對不對？

學生乙　是的，是的，你也很可以！喂，咱們不必再考了，還建國節大喜的日子，咱們想一個方法玩一玩吧！

學生甲　好的，好的，怎麼玩呢？

學生乙　我想咱們每天不是滑冰，就是打瓦，今天外面好大風，咱們想一個在屋裡的方法玩一下好麼

未完

擔當次代之滿系女學生國歌齊唱

國歌

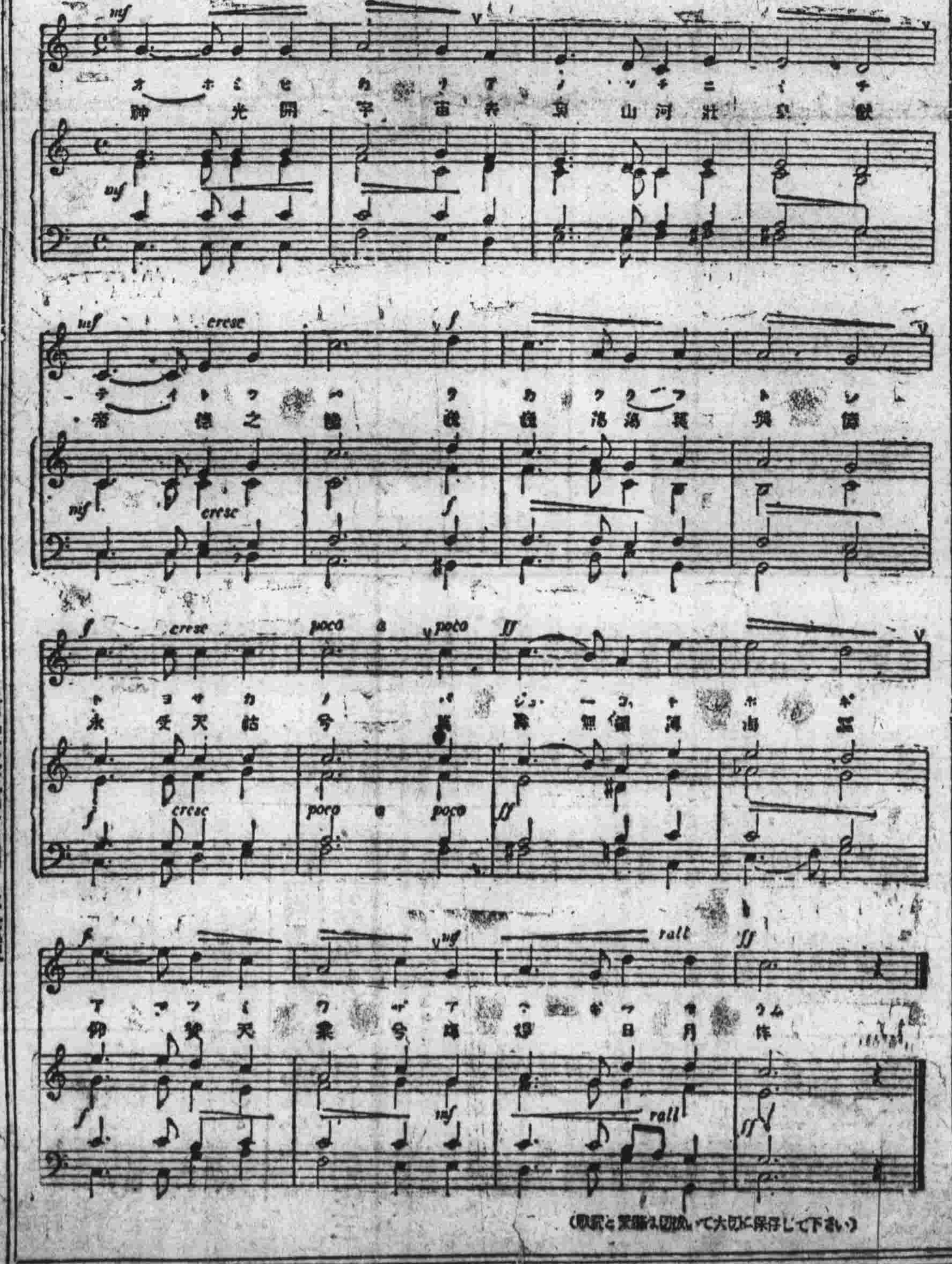

滿洲國旗行進「大同大街」康德元年三月一日於御登極大典之當日

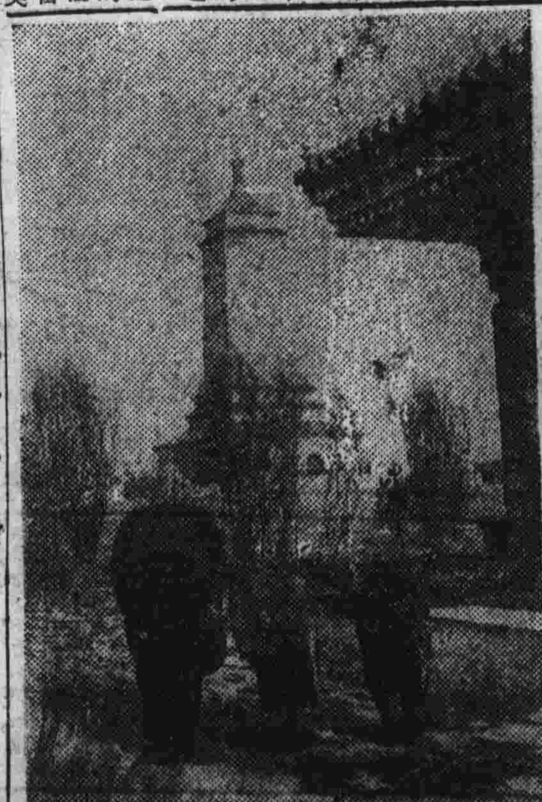

踏雪感謝建國之英靈